



ZPRÁVA O TRHU VÍNA A VINNÝCH HROZNŮ

Vývoj cen průmysl. výrobců:

☑ víno bílé lahvové.....	32,90 Kč/l
- víno bílé sudové.....	- Kč/l
☒ víno červené lahvové.....	32,90 Kč/l
- víno červené sudové.....	- Kč/l
☒ jakostní bílé lahvové.....	58,60 Kč/l
☒ jakostní červené lahvové.....	60,90 Kč/l

Obsah:

Komoditní zpravodajství.....	1
Informace o cenách vína.....	2
Zahraniční obchod ČR.....	3
Informace ze zahraničních trhů.....	7
Aktuality	9

Komoditní zpravodajství

Cena průmyslových výrobců vína

Průměrná cena průmyslových výrobců **bílého vína lahvového stolního** v listopadu 2021 dosáhla hodnoty 32,90 Kč/l. U **červeného vína** byla průměrná cena stanovena také na úrovni 32,90 Kč/l. Proti minulému období kotace u bílého vína oslabovala, u červeného vína naopak.

Průměrná cena sudového bílého vína ani červeného sudového nebyla stanovena, neboť ve sledovaném období nebyl zaznamenán jejich výskyt u dostatečného množství výrobců.

Průměrná cena **bílého jakostního vína lahvového** podle šetření TIS^{CR} SZIF v listopadu 2021 uzavírala na úrovni 58,60 Kč/l. Cena **červeného jakostního lahvového** vína tentokrát uzavírala na hodnotě 60,90 Kč/l. Průměrná cena bílého jakostního sudového vína ve sledovaném měsíci činila 39,80 Kč/l. Průměrná cena červeného jakostního sudového vína ve sledovaném období dosáhla hodnoty 39,90 Kč/l.

Zahraniční obchod

Vinné hrozny, hroznová šťáva

V listopadu 2021 bylo do České republiky dovezeno celkem 2 606 t **stolních vinných hroznů** za průměrnou jednotkovou hodnotu 40,50 Kč/kg. Od počátku roku 2021 bylo dovezeno nejvíce hroznů z Itálie, celkem 16 133 t za 29,50 Kč/kg (39 %), z Německa 8 042 t hroznů za 19,90 Kč/kg (20 %) a z Indie 4 148 t.

Sušených vinných hroznů bylo ve sledovaném období nakoupeno celkem 620 t za 42,90 Kč/kg. Od začátku roku byly rozinky dováženy hlavně z Turecka (23,2 %; 966,0 t za

46,20 Kč/kg), dále z Íránu (16,9 %; 703,6 t za 36,20 Kč/kg).

Hroznové šťávy bylo v listopadu 2021 dovezeno do ČR celkem 84 t. Z Itálie bylo dodáno za rok 2021 celkem 638,3 t (41,1 % za 31,40 Kč/kg) hroznové šťávy a z Maďarska celkem 548,7 t (35,3 %).

Víno

V období od 1.1. do 30.11.2021 bylo do České republiky **dovezeno celkem 1 269 974 hl** vína za průměrnou jednotkovou cenu 32,40 Kč/l. Podíl bílého vína na celkovém dovozu činil 41,3 % (524 330 hl za 23,90 Kč/l), podíl červeného vína činil 22,8 % (290 057 hl za 45,20 Kč/l). Ve sledovaném období bylo víno dodáváno převážně z Maďarska (227 182 hl za 18,00 Kč/l, tj. 20 %), ze Španělska (188 097 hl za 17,90 Kč/l, tj. 17 %) a z Itálie (154 012 hl za 36,90 Kč/l, tj. 14 %). Víno bylo dováženo hlavně v obalech nad 2 l (50,38 % v objemu 539 783 hl za průměrnou cenu 13,30 Kč/l).

Z České republiky bylo za období od 1.1. do 30.11.2021 **vyvezeno celkem 58 193 hl** vína za průměrnou jednotkovou hodnotu 116,10 Kč/l. Bílé víno se na skutečném vývozu podílelo 31,9 % (18 563 hl za 113,40 Kč/l) a červené 38,6 % (22 470 hl za 135,60 Kč/l). Hlavním odběratelem vína bylo ve sledovaném období (I-XI/2021) tradičně Německo, kam bylo vyvezeno 21 205 hl (39,3 %) za 161,50 Kč/l.

Podíl objemového množství vyvezeného vína byl roven 4,58 % dovezeného vína, ve finančním vyjádření 16,42 %.



Informace o cenách vína

Ceny průmyslových výrobců vína v ČR

Datum zjištění ceny: listopad 2021

Kč/l

Druh	Cena průmyslových výrobců (vážený průměr)				Prodané množství (hl)
	minimální	maximální	průměrná	změna proti X/21	
Víno bílé - lahvové	*	*	32,90	-1,40	101
- sudové	-	-	-	-	2
- tetrapack	-	-	-	-	0
Víno červené - lahvové	*	*	32,90	0,20	91
- sudové	-	-	-	-	7
- tetrapack	-	-	-	-	0
Jakostní bílé lahvové celkem	49,60	83,00	58,60	0,00	8 568
z toho: Müller Thurgau	49,30	78,50	55,50	3,40	1 804
Veltlínské zelené	45,50	70,00	53,10	2,40	1 452
Jakostní červené lahvové celkem	51,30	83,00	60,90	1,00	3 732
z toho: Frankovka	56,50	70,00	63,70	4,90	762
Svatovavřínecké	53,80	78,50	57,80	0,10	696
Jakostní bílé sudové celkem	35,00	47,00	39,80	-0,10	179
z toho: Müller Thurgau	*	*	34,40	0,90	15
Veltlínské zelené	33,20	45,20	40,70	0,00	31
Jakostní červené sudové celkem	32,90	53,10	39,90	1,00	60
z toho: Frankovka	-	-	-	-	0
Svatovavřínecké	-	-	-	-	0
Šumivé	90,50	289,30	90,60	-1,40	21 939
Víno s přívlastkem	69,90	169,00	75,10	-0,50	1 871

Poznámka: Cena průmyslových výrobců - cena, za kterou je víno odebíráno z výrobních podniků, bez dopravy a DPH.

Údaj o prodaném množství vína uvádí množství prodaného vína, ze kterého byly vypočteny ceny průmyslových výrobců. * = méně než 3 údaje

Pramen: TIS^{CR} SZIF

Průměrná cena **lahvového jakostního bílého vína** celkem se v listopadu 2021 proti říjnu 2021 nezměnila a uzavírala na hodnotě 58,60 Kč/l. Průměrná cena sledované odrůdy Müller Thurgau se zvýšila a uzavírala na hodnotě 55,50 Kč/l. U odrůdy Veltlínské zelené se průměrná cena zvýšila a uzavírala na hodnotě 53,10 Kč/l.

Průměrná cena **lahvového jakostního červeného vína** celkem se v listopadu 2021 proti předchozímu období zvýšila o 1,00 Kč/l (o 1,7 %) a dostala se na 60,90 Kč/l. U odrůdy Frankovka se cena zvýšila a dostala se na hodnotu 63,70 Kč/l (nárůst o 8,3 %). U odrůdy Svatovavřínecké se průměrná cena zvýšila a uzavírala na hodnotě 57,80 Kč/l.

Průměrná cena **sudového jakostního bílého vína** celkem v listopadu 2021 byla stanovena na úrovni

39,80 Kč/l. U sudového vína odrůdy Müller Thurgau cena nakonec uzavřela na hodnotě 34,40 Kč/l. Průměrná cena sudového vína odrůdy Veltlínské zelené uzavřela na hodnotě 40,70 Kč/l.

U **sudového jakostního červeného vína** průměrná cena v listopadu 2021 byla stanovena na hodnotě 39,90 Kč/l. Vzhledem k nedostatečnému počtu respondentů za dané období, který nastal u odrůdy Frankovka, stejně tak i u Svatovavříneckého, nebylo možno stanovit jejich průměrnou cenu.

Průměrná cena **šumivého vína** v listopadu 2021 podle šetření TIS^{CR} SZIF uzavírala na hodnotě 90,60 Kč/l.

Průměrná cena **vína s přívlastkem** se snížila a dosáhla hodnoty 75,10 Kč/l.



Zahraňiční obchod ČR

Dovoz vinných hroznů a hroznové šťávy do České republiky v roce 2021

Druh	listopad 2021		leden - listopad 2021			
			celkem		z toho EU (27)	
	t	Kč/kg	t	Kč/kg	t	Kč/kg
Vin. hrozny stolní	2 606	40,50	40 986	43,50	27 959	40,70
Vin. hrozny moštové	-	-	-	-	-	-
Vin. hrozny sušené	620	42,90	4 171	45,20	1 117	55,60
Hroznová šťáva	84	35,40	1 554	24,10	1 553	24,10

Poznámka: ČSÚ je po vyhodnocení celních deklarací průběžně zpětně prováděna úprava údajů dovezeného zboží. * = cena neuvedena
Pramen: Dle údajů ČSÚ zpracoval TIS ČR SZIF.

Největší dodavatelé vinných hroznů stolních

leden - listopad 2021

Země	t	Kč/kg
Itálie	16 133	29,50
Německo	8 042	19,90
Indie	4 148	22,50
Jižní Afrika	3 823	19,60
Egypt	1 801	18,10

Pramen: Dle údajů ČSÚ zpracoval TIS ČR SZIF.

Největší dodavatelé vinných hroznů sušených

leden - listopad 2021

Země	t	Kč/kg
Turecko	966,0	46,20
Írán	703,6	36,20
Jižní Afrika	529,1	41,80
Německo	525,9	58,70
Čína	482,2	34,60

Pramen: Dle údajů ČSÚ zpracoval TIS ČR SZIF.

Největší dodavatelé hroznové šťávy

leden - listopad 2021

Země	t	Kč/kg
Itálie	638,3	31,40
Maďarsko	548,7	15,40
Španělsko	182,2	30,70
Slovensko	140,8	11,20
Německo	19,2	45,30

Pramen: Dle údajů ČSÚ zpracoval TIS ČR SZIF; * = cena neuvedena

Vývoz vinných hroznů a hroznové šťávy z České republiky v roce 2021

Druh	listopad 2021		leden - listopad 2021			
			celkem		z toho EU (27)	
	t	Kč/kg	t	Kč/kg	t	Kč/kg
Vin. hrozny stolní	190	41,30	2 682	48,50	2 682	48,50
Vin. hrozny moštové	-	-	-	-	-	-
Vin. hrozny sušené	68	53,90	347	62,40	330	61,10
Hroznová šťáva	51	37,30	415	34,40	414	34,40

Poznámka: ČSÚ je po vyhodnocení celních deklarací průběžně zpětně prováděna úprava údajů dovezeného zboží; * = cena neuvedena
Pramen: Dle údajů ČSÚ zpracoval TIS ČR SZIF.



Dovoz vína do České republiky v roce 2021

Druh	listopad 2021		leden - listopad 2021			
			celkem		z toho EU (27)	
	hl	Kč/l	hl	Kč/l	hl	Kč/l
CELKEM	127 193	36,80	1 269 974	32,40	1 073 879	31,80
z toho: *šampaňské	731	480,60	3 518	555,70	3 500	556,10
šumivé	9 911	54,60	64 783	50,00	64 457	49,50
perlivé	10 887	54,10	115 269	51,10	114 831	51,10
víno bílé	50 268	24,00	524 330	23,90	523 083	23,80
víno červené	27 310	52,20	290 057	45,20	287 391	45,10
víno ostatní	27 718	41,20	256 959	38,80	65 557	49,60
vinný mošt	368	48,10	15 059	22,90	15 058	22,90

Poznámka: ČSÚ je po vyhodnocení celních deklarací průběžně zpětně prováděna úprava údajů dovezeného zboží; * = provedena korekce

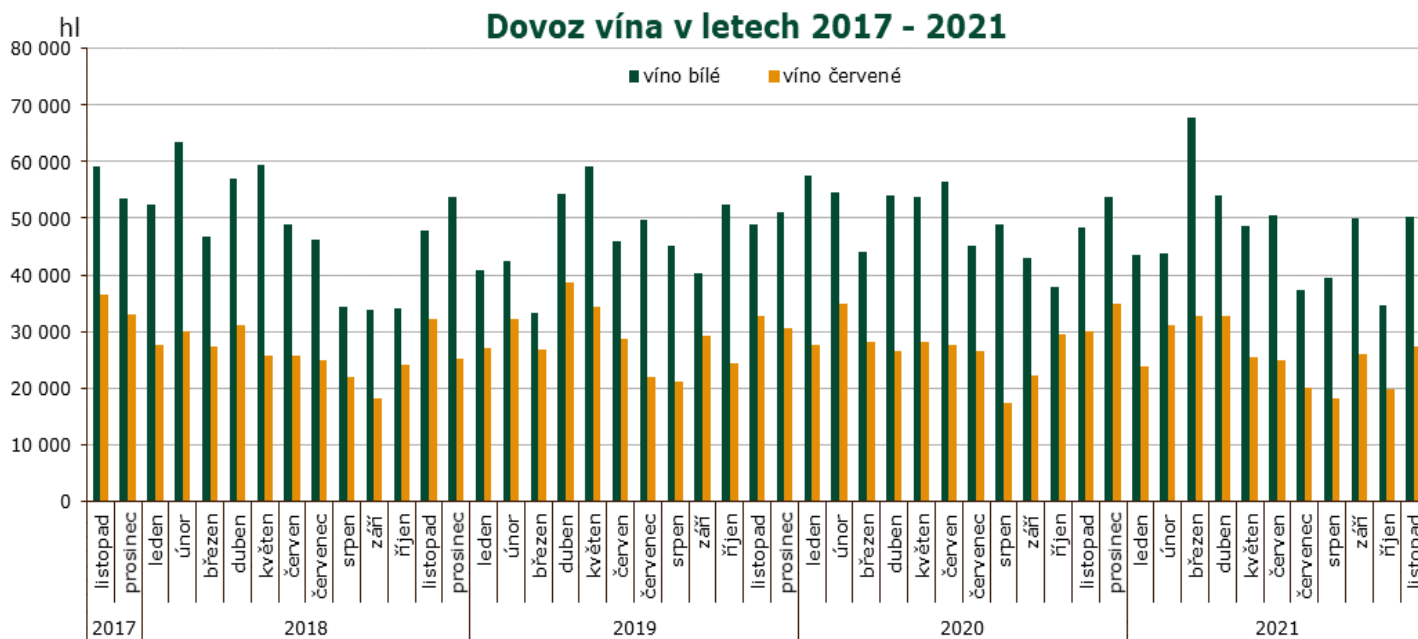

Pramen: Dle údajů ČSÚ zpracoval TIS ČR SZIF.

Dovoz vína do České republiky podle velikosti obalu v roce 2021

listopad	celkem		bílé		červené		ostatní	
	hl	Kč/l	hl	Kč/l	hl	Kč/l	hl	Kč/l
Láhve do 2 l	52 165	59,20	15 967	49,30	18 853	69,20	17 344	57,30
Obaly nad 2 l	53 132	12,90	34 301	12,20	8 457	14,30	10 374	14,30
leden - listopad	celkem		bílé		červené		ostatní	
	hl	Kč/l	hl	Kč/l	hl	Kč/l	hl	Kč/l
Láhve do 2 l	531 563	53,50	179 625	45,20	188 507	61,90	163 431	52,90
Obaly nad 2 l	539 783	13,30	344 705	12,80	101 550	14,30	93 528	14,20

Poznámka: ČSÚ je po vyhodnocení celních deklarací průběžně zpětně prováděna úprava údajů dovezeného zboží; Pramen: Dle údajů ČSÚ zpracoval TIS ČR SZIF.



Hlavní dodavatelé vína: I-XI 2021

Země	Množství (hl)	Průměrná jednotková hodnota (Kč/l)
Maďarsko	227 182	18,00
Španělsko	188 097	17,90
Itálie	154 012	36,90
Slovensko	104 327	24,20
Německo	96 727	61,90
Moldávie	69 775	31,00
Francie	63 277	83,10
Argentina	62 117	15,50
Chile	30 833	68,60
Rakousko	16 927	33,70

Dovoz vína celkem: I-XI/2021

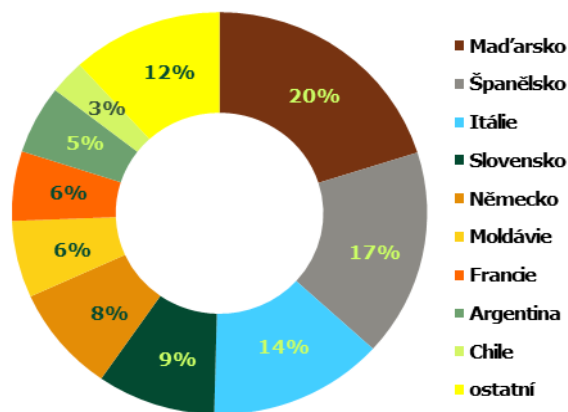

Pramen: Dle údajů ČSÚ zpracoval TIS ČR SZIF;

Dovoz bílého vína: listopad 2021

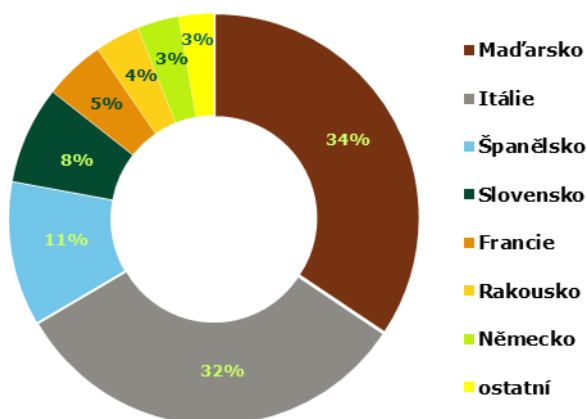

Dovoz červeného vína: listopad 2021

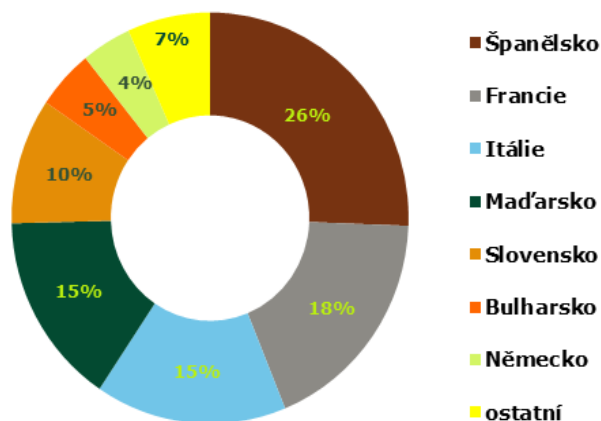

Přehled dovozu vybraných položek z Maďarska a ze Španělska v období 2020-21

Země KN kód	Maďarsko				Španělsko			
	2204 21 79		2204 21 80		2204 21 79		2204 21 80	
období/jednotka	hl	Kč/l	hl	Kč/l	hl	Kč/l	hl	Kč/l
celkem 2020	23 022	25,90	6 508	28,20	5 643	31,60	9 811	39,30
celkem 2021	27 124	23,80	12 324	26,50	5 365	35,10	8 329	42,50
leden 2021	2 243	21,90	1 166	27,00	377	29,40	744	30,90
únor	2 100	24,00	1 628	27,80	417	24,20	515	39,00
březen	2 583	25,30	916	25,20	252	35,90	536	33,00
duben	2 531	24,00	891	21,30	454	30,80	804	34,60
květen	2 251	22,90	571	28,30	459	25,50	417	27,50
červen	2 916	26,50	2 031	27,80	114	36,10	660	27,50
červenec	3 551	22,90	1 985	28,60	215	29,20	590	36,20
srpen	1 863	23,30	886	27,50	494	34,10	345	32,20
září	3 093	23,70	907	19,80	455	35,90	835	39,70
říjen	1 609	27,30	420	27,50	308	32,50	476	32,50
listopad	2 288	21,40	923	26,30	548	58,90	538	172,70

Poznámka: Položka celního sazebníku: 2204 21 79 - Bílá vína vyráběná v EU, s chráněným zeměpisným označením (ChZO), 2204 21 80 - Vína jiná než bílá, vyráběná v EU, s chráněným zeměpisným označením (ChZO); Pramen: Dle údajů ČSÚ zpracoval TIS ČR SZIF.



Vývoz vína z České republiky v roce 2021

Druh	listopad 2021		leden - listopad 2021			
			celkem		z toho EU (27)	
	hl	Kč/l	hl	Kč/l	hl	Kč/l
CELKEM	3 779	128,20	58 193	116,10	54 543	108,00
z toho: **šampaňské	34	651,60	215	1 015,80	213	1 015,20
šumivé	116	283,70	1 532	157,30	1 333	155,00
perlivé	115	58,50	2 344	59,70	2 341	59,10
víno bílé	937	110,80	18 563	113,40	17 128	104,40
víno červené	1 294	157,20	22 470	135,60	20 786	125,90
víno ostatní	1 264	95,60	12 987	88,10	12 660	83,80
vinný mošt	18,9	70,00	81	77,80	81	77,80

Poznámka: ČSÚ je po vyhodnocení celních deklarací průběžně zpětně prováděna úprava údajů vyvezeného zboží; pramen: Dle údajů ČSÚ zpracoval TIS ČR SZIF.
*cena neuvedena; ** reexport

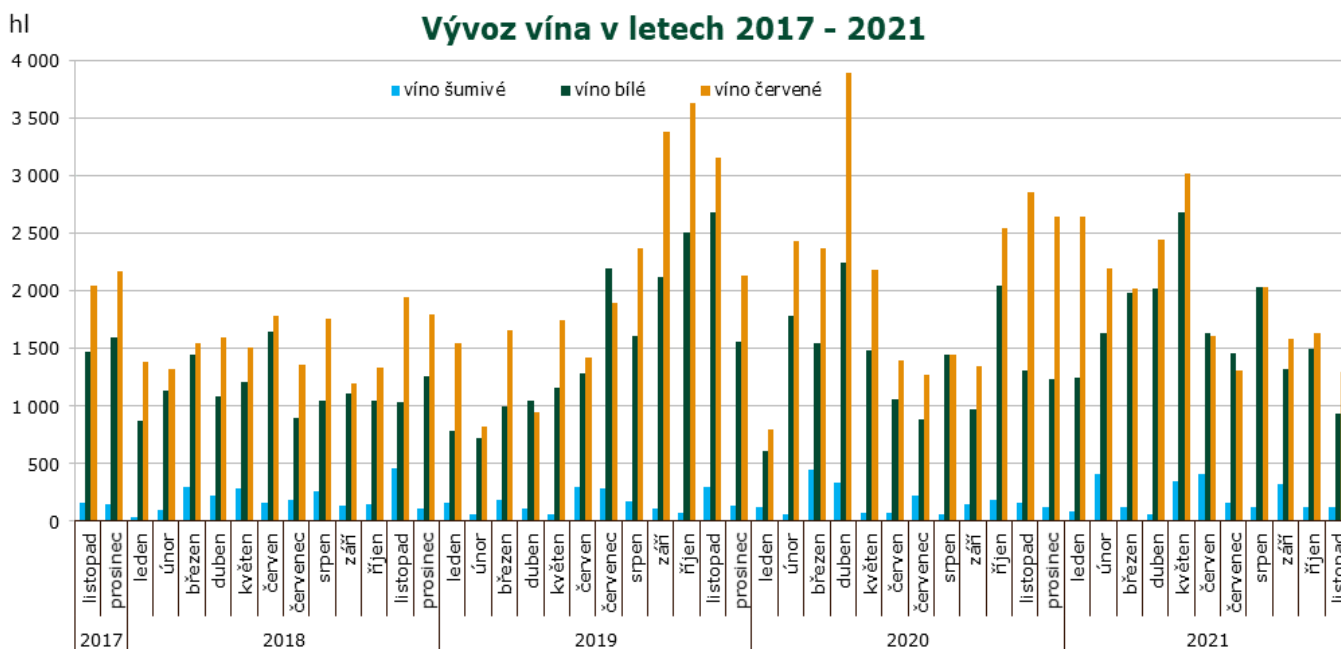

Pramen: Dle údajů ČSÚ zpracoval TIS ČR SZIF.

Vývoz vína z České republiky podle velikosti obalu v roce 2021

listopad	celkem		bílé		červené		ostatní	
	hl	Kč/l	hl	Kč/l	hl	Kč/l	hl	Kč/l
Láhve do 2 l	3 377	125,60	917	112,40	1 228	164,00	1 232	97,30
Obaly nad 2 l	118	31,60	20	37,10	66	30,30	32	30,80
leden - listopad	celkem		bílé		červené		ostatní	
	hl	Kč/l	hl	Kč/l	hl	Kč/l	hl	Kč/l
Láhve do 2 l	52 885	118,40	18 362	114,20	22 152	137,10	12 371	91,10
Obaly nad 2 l	1 136	32,30	201	38,40	319	34,70	616	29,00

Poznámka: ČSÚ je po vyhodnocení celních deklarací průběžně zpětně prováděna úprava údajů vyvezeného zboží.
Pramen: Dle údajů ČSÚ zpracoval TIS ČR SZIF.



Zahraniční trhy

Ceny průmyslových výrobců vína na Slovensku

Ceny zjištěné za měsíc listopad 2021

EUR/l

Vino	Ceny průmyslových výrobců vína						Prodané množství (hl)
	min.	max.	průměr	průměr	meziměsíční	meziroční	
	listopad 2021			říjen	%	%	
Vino bílé b.z.o. - lahvé	1,00	10,02	1,24	1,23	0,7	-2,6	4 038,04
- sudové	0,52	1,75	0,78	1,01	-23,0	-0,7	4 304,63
Vino červené b.z.o. - lahvé	1,00	9,78	1,28	1,32	-2,9	-3,0	2 195,74
- sudové	0,53	1,93	1,11	0,90	23,8	12,9	854,21
Vino s ch.z.o. bílé - lahvé	1,77	2,96	1,82	1,43	27,3	-	174,19
- sudové	0,75	1,54	0,84	1,11	-24,4	-11,5	319,99
Vino ch.z.o. červené - lahvé	1,58	2,11	1,59	1,53	4,3	-	204,01
- sudové	*	*	*	*	-	-	*
Vino s ch.o.p. bílé - lahvé	1,40	9,02	2,81	2,77	1,3	6,0	9 097,94
Jakostní vino bílé lahvé	1,17	7,94	2,25	2,27	-0,9	7,5	7 234,58
z toho Veltlínské zelené	1,39	5,90	1,91	1,94	-1,6	7,3	1 269,68
Ryzlink vlašský	1,00	8,83	1,75	1,79	-2,3	3,7	921,94
Vino s přívlastkem bílé	1,99	16,24	4,96	4,80	3,3	7,2	1 863,36
Vino s ch.o.p. bílé - sudové	0,75	1,72	0,92	0,90	2,3	7,4	1 363,50
Tokajská vína celkem	10,86	19,12	13,29	13,86	-4,1	-0,2	18,25
Tokajské samorodé	5,30	14,44	7,74	6,69	15,6	5,9	5,04
Tokajské putnové	14,69	22,78	15,41	16,99	-9,4	-4,8	13,21
Vino s ch.o.p. červené - lahvé	1,44	10,80	2,91	2,80	3,9	1,8	5 370,64
Jakostní vino červ. lahvé	1,28	9,80	2,39	2,34	2,1	5,5	4 183,37
z toho Frankovka	1,05	6,91	2,09	2,04	2,3	0,5	1 587,47
- Svatovařinecké	1,52	4,89	2,08	2,14	-2,7	-4,4	626,92
Jakostní vino červ.s přívl. -lahv.	1,52	44,04	4,76	4,78	-0,4	2,4	1 187,28
Vino s ch.o.p. jak. červ. - sudové	0,74	2,12	0,96	0,90	7,6	20,5	1 323,58
Sekt	3,20	16,27	3,24	3,31	-2,3	1,5	11 238,03

Poznámka: ceny jsou uváděny v EUR/l, bez DPH, spotřební daně a dopravy; * = méně než 3 údaje; b.z.o. = bez zeměpisného označení, s ch.z.o. = s chráněným zeměpisným označením, s ch. o. p. = s chráněným označením původu
Pramen: ATIS Agrárne trhové informácie Slovenska

Obchodní odbytové ceny stolních vinných hroznů z dovozu na Slovensku

Datum zjištění ceny: 48. týden 2021

EUR/kg

Druh	min. (€/kg)	max. (€/kg)	Průměr (€/kg)	
			48. týden 2021	46. týden 2021
Vinné hrozny bílé	1,65	3,90	2,79	1,74
Vinné hrozny modré	1,44	1,89	1,72	1,64
Vinné hrozny červené*	-	-	-	-

Pramen: ATIS, Agrárne trhové informácie Slovenska; pozn. * = údaje z předchozího období (min., max)



Střední týdenní odbytové ceny stolního vína a vín s označením původu z Itálie

Datum zjištění ceny: 17.1. 2022

EUR/hgdo

Víno/ období*	44.	45.	46.	47.	48.
Stolní víno bílé	4,11	4,11	4,11	4,11	4,11
Stolní víno červené	4,53	4,53	4,53	4,56	4,54
Víno/ období*	49.	50.	51.	1.	2.
Stolní víno bílé	4,11	4,11	4,11	4,11	4,11
Stolní víno červené	4,54	4,54	4,54	4,54	4,54

Pramen: ISMEA; <http://www.ismeaservizi.it>; pozn. hgdo = Ettogrado, tj. jednotka vyjadřující hektolitr a stupeň alkoholu; období* = kalend. týden

Přehled cen stolních vinných hroznů v Chorvatsku

Datum zjištění ceny: od 3.1.2022 do 9.1.2022 (tedy za 1. týden 2022)

HRK/kg

Druh ovoce	město: týden:	Čakovec		Karlovac		Osijek		Pula		Rijeka		Chorvatsko celk.	
		1.	52.	1.	52.	1.	52.	1.	52.	1.	52.	1.	52.
Stolní hrozny bílé	min.	25,00	25,00	12,00	12,00	25,00	20,00	20,00	20,00	14,00	14,00	10,00	10,00
	max.	25,00	25,00	25,00	25,00	30,00	30,00	25,00	25,00	30,00	25,00	30,00	30,00
	prům.	25,00	25,00	18,50	18,50	30,00	22,50	22,50	22,50	22,75	20,00	22,05	20,75
Stolní hrozny červené	min.	25,00	25,00	12,00	12,00	25,00	20,00	20,00	20,00	15,00	15,00	10,00	10,00
	max.	25,00	25,00	25,00	25,00	30,00	30,00	25,00	25,00	30,00	28,00	30,00	30,00
	prům.	25,00	25,00	18,50	18,50	30,00	22,50	22,50	22,50	24,25	22,25	21,94	20,67

Poznámka: Chorvatsko celk.* kurzíva = průměr z předchozího týdne.

Velkoobchodní ceny vinných hroznů podle kategorie v regionech Chorvatska (HRK/kg)

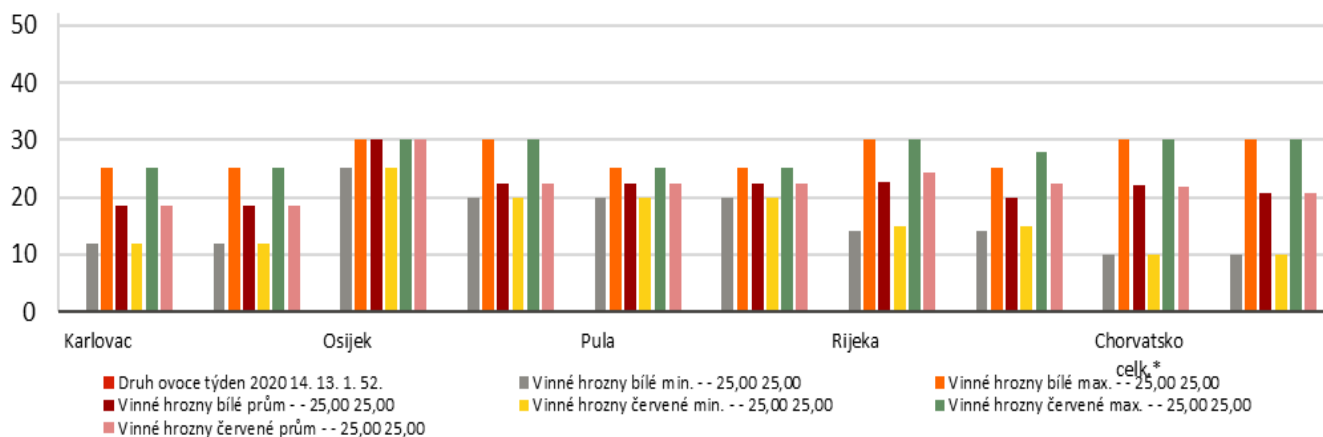

Pramen: Tržišni informacijski sustav u poljoprivredi - Tržište voće i povrće

Obchodní ceny dovezených vinných hroznů stolních do Polska

Datum zjištění ceny: 14.1.2022

PLN/kg

Město	Bronisze		Gdańsk		Kalisz		Kraków		Łódź		Poznań	
Datum	13.01.2022		13.12.2021		13.01.2022		13.12.2021		11.01.2022		11.01.2022	
Typ ceny	min.	max.	min.	max.	min.	max.	min.	max.	min.	max.	min.	max.
Vinné hrozny	12,00	18,00	17,40	17,40	15,00	18,00	5,00	8,00	10,00	11,43	10,00	12,14

Pramen: Biuletyn Informacyjny - Rynek owoców i warzyw świeżych



Nový postrach vinic. Zlaté žloutnutí kosí révu a není proti němu lék

České vinaře čeká boj s dalším nepřítelem. Na Znojemsku a Mikulovsku experti objevili nemoc révy, která ve Francii zpusťovala celé vinohrady. Choroba postupně likviduje celé rostliny, bobule hroznů se nevyvíjejí nebo mají příliš mnoho kyselin a téměř žádný cukr. Přenáší ji brouk křísek révový.

Pod tíhou nemoci se listy révy vinné zbarví do zlatožluta, postupně se svinou, jsou kovově lesklé a křehké.

foto: EPPO Global Database



Podzim se ještě ani zdaleka nepřibližuje, přesto se listy na vinohradě začínají intenzivně barvit do zlatožluta nebo do červené až fialové barvy. Postupně se svinou, jsou kovově lesklé a křehké.

Přesně tak vypadají první příznaky takzvaného zlatého žloutnutí révy vinné, které odborníci letos poprvé v historii odhalili v České republice.

Onemocnění, jež může zpusťovat celý vinohrad, se na jižní Moravu – konkrétně Břeclavsko a Znojemsko – podle všeho dostalo ze sousedního Rakouska.

„Průzkum odhalil letos v listopadu první výskyt zlatého žloutnutí v České republice. V katastru obce Oleksovičky na keři révy vinné, v katastrech obcí Perná a Bulhary pak v blízkém okolí vinic v plevelných rostlinách plaménku plotního,“ potvrdil výkonný ředitel Svazu vinařů Martin Půček v Provinařském objektivu – informačním pořadu zmíněné organizace.

Zlaté žloutnutí se přitom zatím vyskytovalo v sousedním Rakousku a dále ve Francii, Německu, Chorvatsku, Itálii, Portugalsku a Slovinsku. Na našem území dosud nemoc zachycena nebyla.

A pro vinaře se choroba okamžitě stala pořádným strašákem. Ještě se ani nenaučili účinně bojovat s chorobou ESCA, která je trápí už několik let a ničí celé plochy vinic. A zlaté žloutnutí révy pro ně představuje dalšího silného nepřítele, proti kterému není obrany. Na chorobu totiž zatím neexistuje žádný lék.

První napadení vinic odhalili inspektoři Ústředního kontrolního a zkušebního ústavu zemědělského (ÚKZÚZ). Ti je v letošním roce podrobili detailnímu průzkumu, aby odhalili, jak se vinohrady perou s novými riziky.

V souvislosti s klimatickou změnou totiž musí čelit například mnohem většímu tlaku houbových chorob. Experti tak ve vinicích například odebírali vzorky dřeva, odchytávali a testovali přenašeče chorob a sbírali některé plevelné hostitelské rostliny. Vše se pak dále testovalo v laboratořích.

Za vším je americký brouk

Zaměřili se na mikulovskou a znojemskou vinařskou podoblast, kde je soustředěno nejvíce vinohradů. A právě tady chorobu zlatého žloutnutí révy vinné odhalili.

Na území České republiky se přitom zatím neprojevovala. Odborníci evidovali od roku 2016 pouze výskyt jejího přenašeče – brouka kříška révového, a to v blízkosti hranice s Rakouskem.

Aby zamezili dalšímu šíření choroby, chystají pracovníci z ÚKZÚZ nařízení mimořádných rostlinolékařských opatření. Ohniska výskytu nemoci je potřeba zlikvidovat.

„V zamořené zóně, kterou je dotčená vinice a přilehlé okolí do padesáti metrů, bude nařízena likvidace pozitivně testovaných rostlin,“ říká mluvčí ÚKZÚZ Ivana Kršková. Nezbytností je pohlídat, zda se tu škodlivý křísek stále vyskytuje, a révu proti němu ošetřovat.

„Omezování šíření kříška révového je významným opatřením proti zlatému žloutnutí,“ podotýká Kršková.

Při silnějším napadení, které představuje dvacet až třicet procent rostlin, hrozí podle Martina Půčka likvidace celých vinic. A zcela jistě stihne i další rostliny, na kterých křísek přežívá. „Z vinic a jejich okolí budou odstraňovány zejména plané rostliny révy, plamének plotní, lísky, olše, pajasany a vrby,“ přidává opatření mluvčí ÚKZÚZ.

Opatření potvrzují nejméně dva roky. Pokud po této době nebude zlaté žloutnutí ve vinicích vidět, může je ústav zrušit.

Kyselé hrozny bez cukru

Obávaná choroba se šíří nejen prostřednictvím hmyzu, tedy zejména zmiňovaného kříška, který byl do Evropy zavlečen ze Severní Ameriky, ale také přes rozmnožovací materiál révy. Konkrétně z infikovaných sazenic, což se prokazatelně děje i u nemoci ESCA.

Obě choroby mohou mít pro vinice fatální následky. „Při výskytu zlatého žloutnutí révy rychle dochází k významným hospodářským škodám. Výnosy se mohou dramaticky snižovat, upadá vitalita rostlin i kvalita »str. 10



vína, neboť hrozny napadených rostlin mají vysoký obsah kyselin a nízký obsah cukru. V případě, že se neprovádí ošetřování proti přenašečům, se počet napadených rostlin může zvýšit každoročně desetkrát a může brzy dosáhnout osmdesáti až sta procent,” informuje rostlinolékařský portál s tím, že některé velmi kvalitní odrůdy, jako jsou Chardonnay, Cabernet Sauvignon a Sauvignon Blanc, jsou k onemocnění nadměrně náchylné.

Ve Francii je zlaté žlutnutí révy nejvýznamnějším patogenem, který révě způsobuje újmu. Poškodil tam rozsáhlé vinařské oblasti, v nichž došlo od padesátých

let minulého století k omezení pěstování. Tento proces stále pokračuje, i když je zavedeno povinné ošetřování proti přenašečům.

Nemoc se přitom zpočátku projevuje nenápadně. Může trvat až tři roky, než se objeví první symptomy. Kromě barevných změn na listech dochází k usychání a opadu květenství. Hrozny se buď nevyvíjejí, předčasně vadnou, nebo zasychají. Méně postižené bobule se dříve vybarvují, mají nižší cukernatost a vyšší obsah kyselin.

Pramen: www.idnes.cz

Kurzy devizového trhu - Česká národní banka - platnost od 17.1.2022

1 BGN – 12,512 Kč	1 EUR – 24,470 Kč	1 HRK – 3,251 Kč
100 HUF – 6,872 Kč	100 RSD* – 21,162 Kč	1 PLN – 5,408 Kč

*Pozn. Kurz srbského dináru zveřejňuje ČNB vždy poslední pracovní den v měsíci, tedy 31.12.2021

Vydavatel

TIS^{ČR} SZIF

Státní zemědělský intervenční fond
Ve Smečkách 33, 110 00 Praha 1

<http://www.szif.cz>

Odpovědný pracovník

Ing. Tomáš Materna
vedoucí oddělení agrární informatiky

tel.: 703 197 498
fax: 222 871 591
e-mail: Tomas.Materna@szif.cz

Komoditní manager

Ing. Jiří Očenášek
komoditní manager

tel : 703 197 490
fax: 222 871 591
e-mail: Jiri.Ocenasek@szif.cz

Rozmnožování anebo rozšiřování tohoto zpravodaje nebo jeho části jakýmkoliv způsobem je zakázáno, s výjimkou případů povolených autorským zákonem nebo předchozího písemného souhlasu TIS^{ČR} SZIF. Údaje obsažené v tomto zpravodaji jsou pouze informativního charakteru a nemají závaznou povahu. Jejich citace je možná pouze s uvedením zdroje TIS^{ČR} SZIF.