



ZPRÁVA O TRHU VÍNA A VINNÝCH HROZNŮ

Vývoj cen průmysl. výrobců:

↑ víno bílé lahvévé.....	43,60 Kč/l
- víno bílé sudové.....	- Kč/l
↑ víno červené lahvévé.....	34,30 Kč/l
- víno červené sudové.....	- Kč/l
↑ jakostní bílé lahvévé.....	57,20 Kč/l
↑ jakostní červené lahvévé.....	59,00 Kč/l

Obsah:

Komoditní zpravodajství.....	1
Informace o cenách vína.....	2
Zahraniční obchod ČR.....	3
Informace ze zahraničních trhů.....	7
Aktuality	9

Komoditní zpravodajství

Cena průmyslových výrobců vína

Průměrná cena průmyslových výrobců **bílého vína lahvévého stolního** v září 2021 dosáhla hodnoty 43,60 Kč/l. U **červeného vína** byla stanovena průměrná cena na úrovni 34,30 Kč/l. Proti minulému období kotace u bílého vína posilovala, u červeného vína také tak. Průměrná cena sudového bílého vína ani červeného sudového nebyla stanovena, neboť ve sledovaném období nebyl zaznamenán jejich výskyt u dostatečného množství výrobců.

Průměrná cena **bílého jakostního vína lahvévého** podle šetření TIS^{ČR} SZIF v září 2021 uzavírala na úrovni 57,20 Kč/l. Cena **červeného jakostního lahvévého** vína tentokrát uzavírala na hodnotě 59,00 Kč/l. Průměrná cena bílého jakostního sudového vína ve sledovaném měsíci činila 39,00 Kč/l. Průměrná cena červeného jakostního sudového vína ve sledovaném období dosáhla hodnoty 44,40 Kč/l.

Zahraniční obchod

Vinné hrozny, hroznová šťáva

V září 2021 bylo do České republiky dovezeno celkem 5 917 t **stolních vinných hroznů** za průměrnou jednotkovou hodnotu 32,20 Kč/kg. Od počátku roku 2021 bylo dovezeno nejvíce hroznů z Itálie, celkem 10 158 t za 27,60 Kč/kg (31 %), z Německa 6 747 t hroznů za 19,30 Kč/kg (21 %) a z Indie 4 148 t.

Sušených vinných hroznů bylo ve sledovaném období nakoupeno celkem 247 t za 53,20 Kč/kg. Od začátku roku byly rozinky dováženy hlavně z Turecka (19,2 %; 603,8 t za

48,60 Kč/kg), dále z Íránu (16,5 %; 519,0 t za 35,20 Kč/kg).

Hroznové šťávy bylo v září 2021 dovezeno do ČR celkem 463 t. Z Itálie bylo dodáno za rok 2021 celkem 509,2 t (40,1 % za 30,70 Kč/kg) hroznové šťávy a z Maďarska celkem 405,1 t (31,9 %).

Víno

V období od 1.1. do 30.9.2021 bylo do České republiky **dovezeno celkem** 1 045 880 hl vína za průměrnou jednotkovou cenu 31,50 Kč/l. Podíl bílého vína na celkovém dovozu činil 41,9 % (438 404 hl za 23,70 Kč/l), podíl červeného vína činil 23,0 % (240 809 hl za 43,60 Kč/l). Ve sledovaném období bylo víno dodáváno převážně z Maďarska (188 577 hl za 18,00 Kč/l, tj. 20 %), ze Španělska (163 420 hl za 16,70 Kč/l, tj. 18 %) a z Itálie (121 404 hl za 36,30 Kč/l, tj. 13 %). Víno bylo dováženo hlavně v obalech nad 2 l (50,72 % v objemu 448 348 hl za průměrnou cenu 13,50 Kč/l).

Z České republiky bylo za období od 1.1. do 30.9.2021 **vyvezeno celkem** 50 160 hl vína za průměrnou jednotkovou hodnotu 113,10 Kč/l. Bílé víno se na skutečném vývozu podílelo 32,2 % (16 131 hl za 114,40 Kč/l) a červené 39,0 % (19 540 hl za 130,20 Kč/l). Hlavním odběratelem vína bylo ve sledovaném období (I-IX/2021) tradičně Německo, kam bylo vyvezeno 19 681 hl (42,3 %) za 158,30 Kč/l.

Podíl objemového množství vyvezeného vína byl roven 4,80 % dovezeného vína, ve finančním vyjádření 17,22 %.



Informace o cenách vína

Ceny průmyslových výrobců vína v ČR

Datum zjištění ceny: září 2021

Druh	Cena průmyslových výrobců (vážený průměr)				Prodané množství (hl)
	minimální	maximální	průměrná	změna proti VIII/21	
Víno bílé - lahvové	*	*	43,60	10,90	107
- sudové	-	-	-	-	2
- tetrapack	-	-	-	-	0
Víno červené - lahvové	*	*	34,30	2,00	40
- sudové	-	-	-	-	4
- tetrapack	-	-	-	-	0
Jakostní bílé lahvové celkem	41,10	83,00	57,20	2,20	7 550
z toho: Müller Thurgau	38,20	78,50	55,00	4,50	1 098
Veltlínské zelené	42,90	70,00	53,10	4,10	1 589
Jakostní červené lahvové celkem	40,50	83,00	59,00	3,50	2 407
z toho: Frankovka	48,20	70,00	66,50	10,40	550
Svatovavřínecké	42,50	78,50	55,40	-2,40	231
Jakostní bílé sudové celkem	29,30	45,50	39,00	-2,30	180
z toho: Müller Thurgau	28,90	35,00	34,30	0,30	42
Veltlínské zelené	28,90	56,50	39,60	-4,00	31
Jakostní červené sudové celkem	30,30	74,90	44,40	4,00	44
z toho: Frankovka	-	-	-	-	0
Svatovavřínecké	-	-	-	-	2
Šumivé	88,50	289,30	89,80	0,40	7 255
Víno s přívlastkem	77,90	169,00	86,90	-4,80	955

Poznámka: Cena průmyslových výrobců - cena, za kterou je víno odebíráno z výrobních podniků, bez dopravy a DPH.

Údaj o prodaném množství vína uvádí množství prodaného vína, ze kterého byly vypočteny ceny průmyslových výrobců. * = méně než 3 údaje

Pramen: TIS^{ČR} SZIF

Průměrná cena **lahvového jakostního bílého vína** celkem se v září 2021 proti srpnu 2021 mírně zvýšila a uzavírala na hodnotě 57,20 Kč/l. Průměrná cena sledované odrůdy Müller Thurgau se zvýšila a uzavírala na hodnotě 55,00 Kč/l. U odrůdy Veltlínské zelené se průměrná cena zvýšila a uzavírala na hodnotě 53,10 Kč/l.

Průměrná cena **lahvového jakostního červeného vína** celkem se v září 2021 proti předchozímu období zvýšila o 3,50 Kč/l (o 6,3 %) a dostala se na 59,00 Kč/l. U odrůdy Frankovka se cena zvýšila a dostala se na hodnotu 66,50 Kč/l (nárůst o 18,5 %). U odrůdy Svatovavřínecké se průměrná cena snížila a uzavírala na hodnotě 55,40 Kč/l.

Průměrná cena **sudového jakostního bílého vína** celkem v září 2021 byla stanovena na úrovni

39,00 Kč/l. U sudového vína odrůdy Müller Thurgau cena nakonec uzavírala na hodnotě 34,30 Kč/l. Průměrná cena sudového vína odrůdy Veltlínské zelené uzavírala na hodnotě 39,60 Kč/l.

U **sudového jakostního červeného vína** průměrná cena v září 2021 byla stanovena na hodnotě 44,40 Kč/l. Vzhledem k nedostatečnému počtu respondentů za dané období, který nastal u obou sledovaných odrůd červeného sudového vína, nebylo možno stanovit jejich průměrné ceny.

Průměrná cena **šumivého vína** v září 2021 podle šetření TIS^{ČR} SZIF uzavírala na hodnotě 89,80 Kč/l.

Průměrná cena **vína s přívlastkem** se snížila a dosáhla hodnoty 86,90 Kč/l.



Zahraněční obchod ČR

Dovoz vinných hroznů a hroznové šťávy do České republiky v roce 2021

Druh	září 2021		leden - září 2021			
			celkem		z toho EU (27)	
	t	Kč/kg	t	Kč/kg	t	Kč/kg
Vin. hrozny stolní	5 917	32,20	32 445	45,80	19 800	43,70
Vin. hrozny moštové	-	-	-	-	-	-
Vin. hrozny sušené	247	53,20	3 139	45,80	840	56,50
Hroznová šťáva	463	17,10	1 268	23,50	1 267	23,50

Poznámka: ČSÚ je po vyhodnocení celních deklarací průběžně zpětně prováděna úprava údajů dovezeného zboží. * = cena neuvedena
Pramen: Dle údajů ČSÚ zpracoval TIS ČR SZIF.

Největší dodavatelé vinných hroznů stolních

leden - září 2021

Země	t	Kč/kg
Itálie	10 158	27,60
Německo	6 747	19,30
Indie	4 148	22,50
Jižní Afrika	3 818	19,50
Egypt	1 800	18,10

Pramen: Dle údajů ČSÚ zpracoval TIS ČR SZIF.

Největší dodavatelé vinných hroznů sušených

leden - září 2021

Země	t	Kč/kg
Turecko	603,8	48,60
Írán	519,0	35,20
Jižní Afrika	460,3	41,80
Čína	416,1	34,00
Německo	383,1	60,40

Pramen: Dle údajů ČSÚ zpracoval TIS ČR SZIF.

Největší dodavatelé hroznové šťávy

leden - září 2021

Země	t	Kč/kg
Itálie	509,2	30,70
Maďarsko	405,1	13,80
Španělsko	174,7	30,80
Slovensko	140,7	11,10
Německo	15,4	49,10

Pramen: Dle údajů ČSÚ zpracoval TIS ČR SZIF; * = cena neuvedena

Vývoz vinných hroznů a hroznové šťávy z České republiky v roce 2021

Druh	září 2021		leden - září 2021			
			celkem		z toho EU (27)	
	t	Kč/kg	t	Kč/kg	t	Kč/kg
Vin. hrozny stolní	301	34,00	2 137	51,80	2 137	51,80
Vin. hrozny moštové	-	-	-	-	-	-
Vin. hrozny sušené	39	57,20	247	65,10	233	63,50
Hroznová šťáva	39	38,60	314	34,00	314	34,00

Poznámka: ČSÚ je po vyhodnocení celních deklarací průběžně zpětně prováděna úprava údajů dovezeného zboží; * = cena neuvedena
Pramen: Dle údajů ČSÚ zpracoval TIS ČR SZIF.



Dovoz vína do České republiky v roce 2021

Druh	září 2021		leden - září 2021			
			celkem		z toho EU (27)	
	hl	Kč/l	hl	Kč/l	hl	Kč/l
CELKEM	119 220	31,70	1 045 880	31,50	890 577	30,60
z toho: *šampaňské	519	619,50	2 336	576,50	2 325	576,50
šumivé	6 118	52,70	48 569	49,90	48 283	49,30
perlivé	7 980	56,00	97 471	51,10	97 071	51,20
víno bílé	50 085	23,00	438 404	23,70	437 473	23,60
víno červené	25 950	41,20	240 809	43,60	239 297	43,50
víno ostatní	17 689	41,60	204 715	38,90	52 553	48,40
vinný mošt	10 879	16,30	13 576	20,60	13 576	20,60

Poznámka: ČSÚ je po vyhodnocení celních deklarací průběžně zpětně prováděna úprava údajů dovezeného zboží; * = provedena korekce

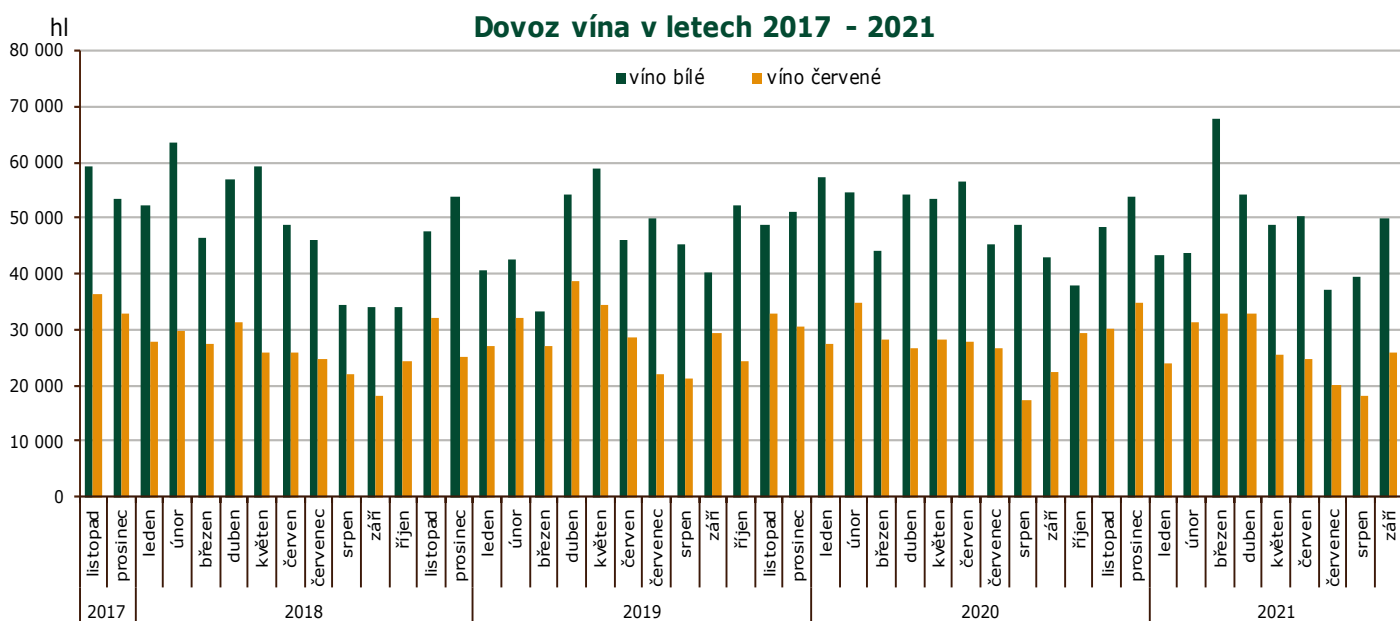

Pramen: Dle údajů ČSÚ zpracoval TIS ČR SZIF.

Dovoz vína do České republiky podle velikosti obalu v roce 2021

září	celkem		bílé		červené		ostatní	
	hl	Kč/l	hl	Kč/l	hl	Kč/l	hl	Kč/l
Láhve do 2 l	44 661	52,40	16 561	45,10	16 197	57,80	11 903	55,10
Obaly nad 2 l	49 063	12,50	33 525	12,00	9 752	13,70	5 786	13,70
leden - září	celkem		bílé		červené		ostatní	
	hl	Kč/l	hl	Kč/l	hl	Kč/l	hl	Kč/l
Láhve do 2 l	435 581	52,40	149 721	44,40	152 988	60,50	132 872	52,10
Obaly nad 2 l	448 348	13,50	288 683	13,00	87 821	14,20	71 844	14,40

Poznámka: ČSÚ je po vyhodnocení celních deklarací průběžně zpětně prováděna úprava údajů dovezeného zboží;
Pramen: Dle údajů ČSÚ zpracoval TIS ČR SZIF.



Hlavní dodavatelé vína: I-IX 2021

Země	Množství (hl)	Průměrná jednotková hodnota (Kč/l)
Maďarsko	188 577	18,00
Španělsko	163 420	16,70
Itálie	121 404	36,30
Slovensko	90 428	23,70
Německo	81 814	61,90
Moldávie	57 705	30,70
Francie	50 744	84,20
Argentina	46 658	15,80
Chile	25 726	68,00
Bulharsko	14 033	26,90

Pramen: Dle údajů ČSÚ zpracoval TIS ČR SZIF;

Dovoz vína celkem: I-IX/2021

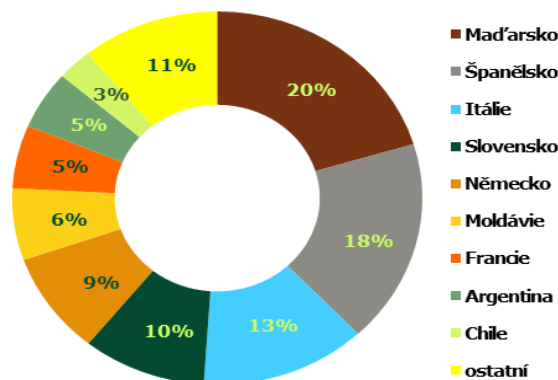

Dovoz bílého vína: září 2021

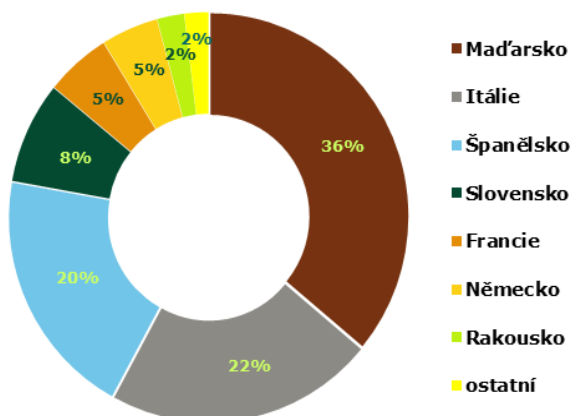

Dovoz červeného vína: září 2021

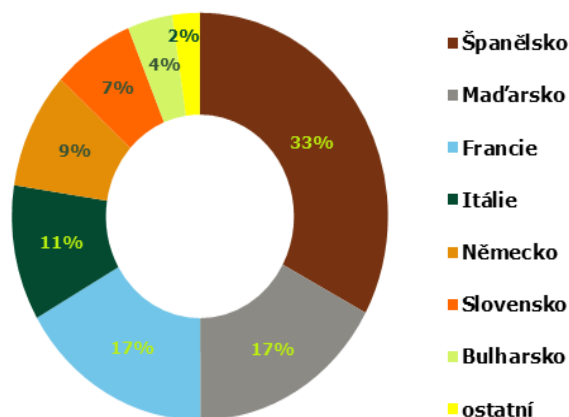

Přehled dovozu vybraných položek z Maďarska a ze Španělska v období 2020-21

Země	Maďarsko				Španělsko			
	KN kód	2204 21 79	2204 21 80		2204 21 79	2204 21 80		
období/jednotka	hl	Kč/l	hl	Kč/l	hl	Kč/l	hl	Kč/l
celkem 2020	23 022	25,90	6 508	28,20	5 643	31,60	9 811	39,30
prosinec	1 815	31,00	678	30,30	372	30,70	881	36,50
celkem 2021	23 227	23,80	10 982	26,40	4 076	27,50	6 822	30,60
leden 2021	2 243	21,90	1 166	27,00	377	29,40	744	30,90
únor	2 100	24,00	1 628	27,80	417	24,20	515	39,00
březen	2 583	25,30	916	25,20	252	35,90	536	33,00
duben	2 531	24,00	891	21,30	454	30,80	804	34,60
květen	2 251	22,90	571	28,30	459	25,50	417	27,50
červen	2 916	26,50	2 031	27,80	114	36,10	660	27,50
červenec	3 551	22,90	1 985	28,60	215	29,20	590	36,20
srpen	1 863	23,30	886	27,50	494	34,10	345	32,20
září	3 093	23,70	907	19,80	455	35,90	835	39,70

Poznámka: Položka celního sazebníku: 2204 21 79 - Bílá vína vyráběná v EU, s chráněným zeměpisným označením (ChZO), 2204 21 80 - Vína jiná než bílá, vyráběná v EU, s chráněným zeměpisným označením (ChZO); Pramen: Dle údajů ČSÚ zpracoval TIS ČR SZIF.



Vývoz vína z České republiky v roce 2021

Druh	září 2021		leden - září 2021			
			celkem		z toho EU (27)	
	hl	Kč/l	hl	Kč/l	hl	Kč/l
CELKEM	4 244	130,30	50 160	113,10	47 266	106,90
z toho: **šampaňské	25	961,80	156	1 067,90	155	1 068,10
šumivé	327	93,20	1 289	149,00	1 188	144,60
perlivé	120	75,80	2 147	59,50	2 143	59,20
víno bílé	1 325	120,90	16 131	114,40	14 943	106,00
víno červené	1 579	162,90	19 540	130,20	18 172	124,60
víno ostatní	832	94,60	10 837	85,50	10 605	82,00
vinný mošt	36,4	73,10	60	*	60	*

Poznámka: ČSÚ je po vyhodnocení celních deklarací průběžně zpětně prováděna úprava údajů vyvezeného zboží; pramen: Dle údajů ČSÚ zpracoval TIS ČR SZIF.
 *cena neuvedena; ** reexport

hl

Vývoz vína v letech 2017 - 2021

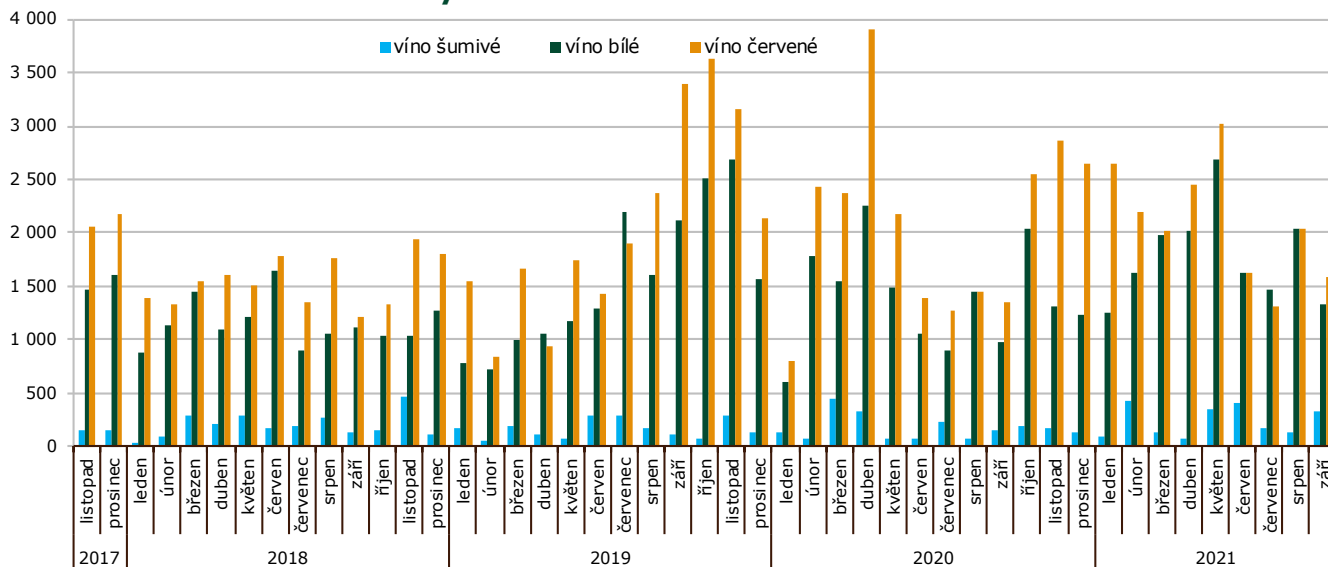

Pramen: Dle údajů ČSÚ zpracoval TIS ČR SZIF.

Vývoz vína z České republiky podle velikosti obalu v roce 2021

září	celkem		bílé		červené		ostatní		
	hl	Kč/l	hl	Kč/l	hl	Kč/l	hl	Kč/l	
Láhve do 2 l	3 680	134,30	1 311	121,80	1 556	164,80	813	96,10	
Obaly nad 2 l	56	37,00	14	44,20	22	36,90	19	31,90	
leden - září		celkem		bílé		červené		ostatní	
		hl	Kč/l	hl	Kč/l	hl	Kč/l	hl	Kč/l
Láhve do 2 l		45 582	116,00	15 967	115,10	19 311	131,40	10 304	88,40
Obaly nad 2 l		926	32,50	164	38,50	229	36,10	534	29,20

Poznámka: ČSÚ je po vyhodnocení celních deklarací průběžně zpětně prováděna úprava údajů vyvezeného zboží.
 Pramen: Dle údajů ČSÚ zpracoval TIS ČR SZIF.



Zahraněční trhy

Ceny průmyslových výrobců vína na Slovensku

Ceny zjištěné za měsíc září 2021

EUR/l

Vino	Ceny průmyslových výrobců vína						Prodané množství (hl)
	min.	max.	průměr	průměr	meziměsíční	meziroční	
	září 2021			srpen	%	%	
Vino bílé b.z.o. - lahvé	1,00	9,47	1,23	1,24	-0,8	-0,8	3 393,57
- sudové	0,54	1,69	0,99	0,84	17,5	-3,8	3 117,54
Vino červené b.z.o. - lahvé	1,00	4,57	1,30	1,31	-0,6	3,9	1 649,47
- sudové	0,55	1,79	0,89	0,81	9,6	-21,8	1 296,37
Vino s ch.z.o. bílé - lahvé	1,31	2,31	1,36	1,73	-21,4	-	358,16
- sudové	0,95	1,57	1,14	1,05	8,3	-0,4	138,80
Vino ch.z.o. červené - lahvé	1,32	2,20	1,34	1,81	-25,8	-	333,16
- sudové	*	*	*	*	-	-	*
Vino s ch.o.p. bílé - lahvé	1,39	7,98	2,65	2,56	3,7	2,6	8 167,16
Jakostní vino bílé lahvé	1,17	7,66	2,16	2,09	3,1	1,8	6 669,30
z toho Veltlínské zelené	1,39	5,83	1,87	1,80	4,0	4,2	1 134,79
Ryzlink vlašský	1,00	7,80	1,71	1,73	-1,3	0,2	1 091,26
Vino s přívlastkem bílé	1,99	17,21	4,86	4,57	6,4	5,8	1 497,87
Vino s ch.o.p. bílé - sudové	0,74	1,71	1,06	0,89	19,3	6,7	1 356,30
Tokajská vína celkem	9,78	17,81	11,53	14,28	-19,3	-7,6	18,65
Tokajské samorodé	5,19	14,44	7,41	8,33	-10,9	3,6	10,46
Tokajské putnové	14,69	24,39	16,78	18,43	-8,9	-4,3	8,19
Vino s ch.o.p. červené - lahvé	1,44	9,97	2,79	2,78	0,3	0,5	4 184,60
Jakostní vino červ. lahvé	1,28	9,34	2,30	2,28	1,0	1,0	3 405,69
z toho Frankovka	1,05	7,04	2,02	2,03	-0,2	0,2	1 500,08
- Svatovaňinecké	1,52	4,89	2,18	2,21	-1,4	-5,5	370,92
Jakostní vino červ.s přív. -lahv.	1,52	17,61	4,95	4,55	8,6	8,3	778,90
Vino s ch.o.p. jak. červ. - sudové	0,80	1,62	1,11	1,06	5,1	-3,6	351,19
Sekt	3,28	15,24	3,35	3,23	3,7	-1,7	3 672,00

Poznámka: ceny jsou uváděny v EUR/l, bez DPH, spotřební daně a dopravy; * = méně než 3 údaje; b.z.o. = bez zeměpisného označení, s ch.z.o. = s chráněným zeměpisným označením, s ch. o. p. = s chráněným označením původu
 Pramen: ATIS Agrárne trhové informácie Slovenska

Obchodní odbytové ceny stolních vinných hroznů z dovozu na Slovensku

Datum zjištění ceny: 40. týden 2021

EUR/kg

Druh	min. (€/kg)	max. (€/kg)	Průměr (€/kg)	
			40. týden 2021	38. týden 2021
Vinné hrozny bílé	1,40	1,90	1,59	1,65
Vinné hrozny modré	1,49	2,20	1,82	1,57
Vinné hrozny červené	1,47	1,95	1,73	1,83

Pramen: ATIS, Agrárne trhové informácie Slovenska; pozn. * = méně než 3 údaje



Střední týdenní odbytové ceny stolního vína a vín s označením původu z Itálie

Datum zjištění ceny: 12.11. 2021

EUR/hgdo

Víno/ období*	35.	36.	37.	38.	39.
Stolní víno bílé	4,01	4,12	4,03	4,03	4,03
Stolní víno červené	4,44	4,28	4,32	4,32	4,32
Víno/ období*	40.	41.	42.	43.	44.
Stolní víno bílé	4,26	4,28	4,26	4,26	4,11
Stolní víno červené	4,36	4,36	4,36	4,36	4,37

 Pramen: ISMEA; <http://www.ismeaservizi.it>; pozn. hgdo = Ettogrado, tj. jednotka vyjadřující hektolitr a stupeň alkoholu; období* = kalend. týden

Přehled cen stolních vinných hroznů v Chorvatsku

Datum zjištění ceny: od 1.11.2021 do 7.11.2021 (tedy za 44. týden 2021)

HRK/kg

Druh ovoce	město:	Bjelovar		Čakovec		Karlovac		Osijek		Pula		Chorvatsko celk.*	
		týden:	40.	39.	44.	43.	44.	43.	44.	43.	44.	43.	44.
Stolní hrozny bílé	min.	-	-	12,00	12,00	12,00	9,00	8,00	8,00	20,00	20,00	8,00	8,00
	max.	-	-	15,00	15,00	25,00	20,00	18,00	18,00	25,00	25,00	40,00	40,00
	prům.	-	-	13,50	14,25	18,50	14,50	12,75	12,75	22,50	22,50	16,39	16,53
Stolní hrozny červené	min.	-	-	12,00	12,00	12,00	9,00	8,00	8,00	20,00	20,00	8,00	8,00
	max.	-	-	15,00	15,00	25,00	20,00	18,00	18,00	25,00	25,00	40,00	40,00
	prům.	-	-	13,50	14,25	18,50	14,50	13,25	13,25	22,50	22,50	16,62	16,53

Poznámka: Chorvatsko celk.* kurzíva = průměr z předchozího týdne.

Velkoobchodní ceny vinných hroznů podle kategorie v regionech Chorvatska (HRK/kg)

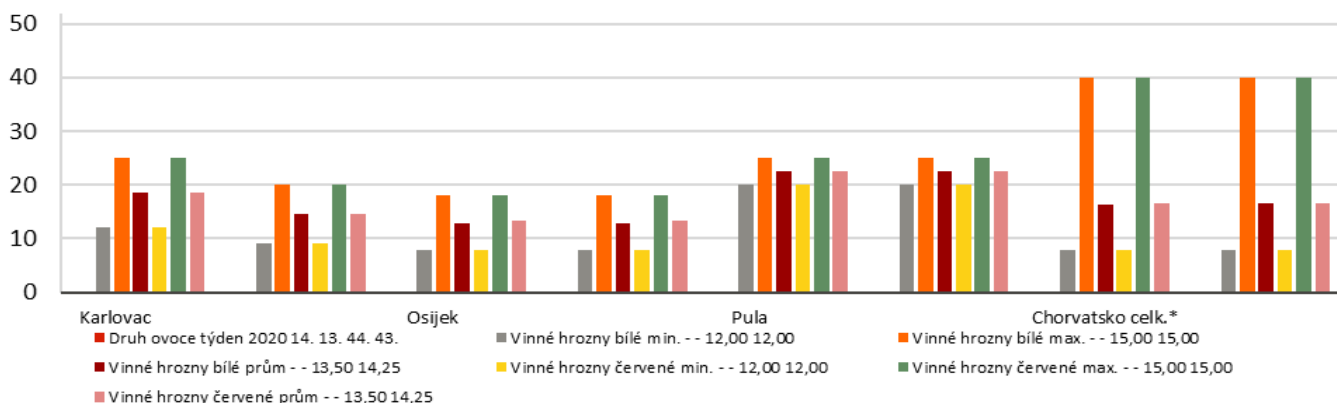

Pramen: Tržišni informacijski sustav u poljoprivredi - Tržište voće i povrće

Obchodní ceny dovezených vinných hroznů stolních do Polska

Datum zjištění ceny: 11.11.2021

PLN/kg

Město	Białystok		Bronisze		Bydgoszcz		Kalisz		Kraków		Lublin	
Datum	03.11.2021		04.11.2021		03.11.2021		04.11.2021		03.11.2021		02.11.2021	
Typ ceny	min.	max.	min.	max.	min.	max.	min.	max.	min.	max.	min.	max.
Vinné hrozny	7,80	9,90	4,00	8,30	6,00	9,50	5,00	9,00	3,00	7,00	6,80	8,00

Pramen: Biuletyn Informacyjny - Rynek owoców i warzyw świeżych



Pěstování vína v jeho starověkém rodišti v Gruzii ohrožuje změna klimatu

Hrozny na vinici Solomona Nersezašviliho byly téměř zralé, když koncem srpna udeřilo silné krupobití. Ledové koule za půl hodiny zničily většinu úrody a měsíce tvrdé práce. Podobné bouře přitom už dlouho sužují gruzínský region Kachetii v podhůří Kavkazu, který mnozí považují za rodiště vína. Réva k výrobě vína se tu pěstovala už před zhruba 8 000 lety. Rostoucí četnost a intenzita bouří - což je

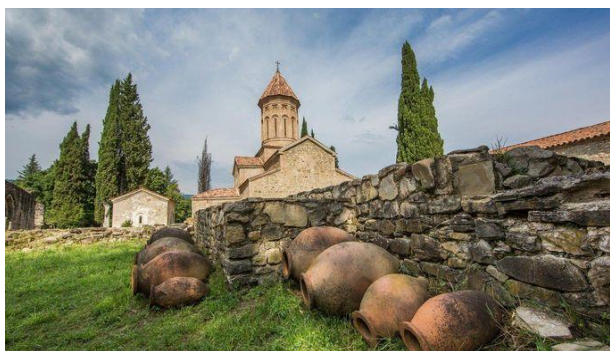

problém spojovaný se změnami klimatu - ovšem vyvolává debatu o budoucnosti pěstování vinné révy v Gruzii, napsal Thomson Reuters Foundation.

Letní bouře připravila rodinný podnik Nersezašviliů o 200 000 dolarů (kolem 4,4 milionu korun) v ušlých příjmech, tvrdí dvaapadesátiletý gruzínský vinař, jenž se už před deseti lety rozhodl diverzifikovat a začal pěstovat také lískové oříšky. Ty prodává firmě Nutella. "Můj bratr říká, že bychom měli vinici zrušit a pěstovat jen ořechy," dodává Nersezašvili. "Budeme potřebovat hodně peněz, abychom vinici opravili a připravili na další rok. Úroda v každém případě nebude tak dobrá, protože rostliny byly poškozeny," podotkl.

Podle národního statistického úřadu představuje víno a hrozny téměř devět procent gruzínského exportu. Vinice jsou rovněž klíčovým magnetem pro turisty, jelikož zdejší víno se ve světě stává čím dál populárnější. V posledních letech nicméně asi stovka vinařů z Kachetie částečně nebo zcela přešla na pěstování oříšků, které jsou odolnější a výnosnější, upozorňuje Nika Beriašviliová z regionální rozvojové asociace (RDA).

Gruzínská vláda ve snaze řešit problém obnovila systém ze sovětské éry, který spočívá v tom, že pomocí raket vystřeluje na oblohu jodid stříbrný, který zabraňuje tvorbě ledu a zajišťuje, aby na zem padal déšť. Systém spadá pod ministerstvo obrany a k dispozici má 80 odpalovacích zařízení, která provozuje společnost STC Delta, jejíž pracovníci při rozhodování kam mířit a kdy odpalovat rakety využívají radary a předpověď počasí. Jen vloni jich prý odpálili 4 700. Přičemž jedna stojí přibližně 1 400 lari (necelých 10 000 korun).

Systém má však slepá místa, zejména na konci léta, kdy dozrávají hrozny. Mraky s kroupami se totiž tehdy tvoří ve větších výškách a rakety musí urazit delší vzdálenost, což znamená, že mohou pokrýt menší plochu na zemi, říká konzultantka společnosti Delta Chatuna Elbakidzeová. Firma přesto připisuje systému zásluhu na tom, že za poslední tři roky zabránil škodám v zemědělství ve výši přibližně 90 milionů lari (630 milionů korun).

Někteří zemědělci jsou však nadšení méně. "Střílejí rakety a přesto pořád padají kroupy," láteří devětatšedesátiletý vinař Isabal Sologašvili, jehož vinici bouře loni v srpnu rovněž zdevastovala.

Vláda po srpnovém krupobití přislíbila, že vykoupí poškozené hrozny a zemědělcům, jejichž úroda byla zničena, vyplatí 3 000 lari (zhruba 21 000 korun) za hektar. Vinaře přitom už nyní dotuje tím, že stanovuje kupní cenu a dorovnává rozdíl, pokud je cena na trhu nižší. Neprodané hrozny pak vykupuje státní vinařská společnost. Díky dotacím se prý nad vodou udržely desítky tisíc drobných zemědělců, kteří jsou vystaveni dopadům klimatických změn. Kritici na druhou stranu tvrdí, že peníze plynou k vinařům spíše z politických než z ekonomických důvodů, jelikož motivují ke kvantitě a ne ke kvalitě. Náklady jsou podle nich dlouhodobě neudržitelné, jelikož dopady klimatických změn se zhoršují.

Podle šéfky gruzínské asociace zemědělců Niny Zambachidzeové by šlo tyto peníze využít lépe. Mohly by pomoci farmářům, aby investovali do svého podnikání a připravili se na dopady klimatických změn. Pomoci by podle vinaře Johna Wurdemana mohly půjčky s nulovým úrokem na nákup sítí proti kroupám nebo horkovzdušných děl, popřípadě by pomohly nové meteorologické stanice. Dalším problémem je pojištění. Vládní schéma poskytuje vinařům dotované pojištění, nicméně ti si stěžují na to, že balík pokrývá pouze hrozny a nezahrnuje škody na vinné révě nebo škody způsobené krupobitím či předčasným mrazem.

Gruzínský vinařský průmysl se navzdory mnoha problémům v posledních letech rozvíjí, tvrdí Tata Džaiániová z Gruzínské vinařské asociace, podle níž se už ukázalo, že je branže odolná vůči otřesům, jakým bylo kupříkladu v roce 2008 ruské embargo, kdy museli místní vinaři hledat alternativní trhy. "Vino není pro Gruzii jen obchod, je to kultura a identita Gruzínců, kteří ho nikdy nepřestanou dělat jen kvůli riziku nebo vysokým nákladům," domnívá se Džaiániová. Nersezašvili se ani přes nátlak svého bratra nenechal přimět k tomu, aby přestal pěstovat vinnou révu, kterou před desítkami let vysadil jeho otec. "Investovali jsme příliš mnoho peněz a práce, než abychom ji jenom tak posekali," uvedl.

Pramen: www.agris.cz



Víno může zdražit. Moravští vinaři letos sklídí méně, ale pochvalují si kvalitu

Sklizeň hroznů vinné révy vrcholí a do čtrnácti dnů bude končit. Na Moravě jsou zatím letos výnosy oproti průměru o deset až patnáct procent nižší, vinaři si ale naopak pochvalují cukernatost révy, kterou posílilo slunné počasí v září a říjnu.

„Letošní úroda dopadla oproti původním předpokladům nad očekávání. Byla dlouhá zima a réva se pozdě probudila. O to později také začala zrát. Pak nám pomohla příroda s teplým podzimem. Došlo tak k úpravě kyseliny a k tvorbě cukru, takže cukernatost a kvalita hroznů, které nezasáhlo tornádo či krupobití, je nadstandardní,“ říká k letošní úrodě vinař Václav Hlaváček, majitel firmy ZVOS Hustopeče, který hospodaří na 12,5 hektarech vinic.

Hlavní část sklizně hroznů je na většině moravských vinic u konce, v průměru zbývá sklídit méně než pětinu hroznů a vinaři se shodují v tom, že nový ročník vyniká vysokou kvalitou a budou v něm hojně zastoupena výjimečná vína, která ještě sklizeň čeká.

„Co do množství jsme pod průměrem, ale cukernatost je až 22 procent, což je nad průměrem a posledních čtrnáct dní tomu ještě dodá,“ dodává ředitel vinařské společnosti Znovín Znojmo Pavel Vajčner.

Letos začala sklizeň v polovině září, tedy o 14 dní později, než bylo zvykem v posledních letech. Posun zapříčinily chladné jarní měsíce, které zpozdily rašení révy. Moravské vinice ale unikly jarním mrazům, které potrápily Francii i další tradiční vinařské země v Evropě. Navíc vinařům přálo počasí v září, které bylo teplotně nadprůměrné, s dostatkem slunečního svitu a minimem srážek.

Na rozdíl od minulých let jsou velké rozdíly v objemu sklizených hroznů v jednotlivých oblastech. „Znojensko a Mikulovsko je, co se týče množství, na tom o něco lépe než loni, a to v řádu jednotek procent. Na Slovácku máme hroznů méně než v loňském roce



o přibližně 15 až 20 procent,“ vypočetl Bořek Svoboda ze Zámeckého vinařství Bzenec.

Za největší problém letošní sklizně považují oslovení vinaři nedostatek pracovní síly. „I ti nejzarytější odpůrci sklizení hroznů kombajnem k tomuto řešení nakonec přistoupili,“ komentuje to Hlaváček.

Vedle slabší úrody se vinaři potýkají s řadou dalších negativních faktorů, jako jsou rostoucí ceny obalového materiálu, energií či služeb. „Troufnu si říct, že vinaři to nebudou schopni v příštím roce absorbovat nebo pokrýt ze svých marží. Můj osobní odhad je, že většina vinařů bude muset zdražit,“ odhaduje prezident Vinařské unie Ondřej Beránek.

Pramen: www.e15.cz

Kurzy devizového trhu - Česká národní banka - platnost od 11.11.2021

1 BGN – 12,912 Kč
100 HUF – 6,923 Kč

1 EUR – 25,255 Kč
100 RSD* – 21,870 Kč

1 HRK – 3,362 Kč
1 PLN – 5,455 Kč

*Pozn. Kurz srbského dináru zveřejňuje ČNB vždy poslední pracovní den v měsíci, tedy 29.10.2021

Vydavatel

TIS^{ČR} SZIF

Státní zemědělský intervenční fond
Ve Smečkách 33, 110 00 Praha 1

<http://www.szif.cz>

Odpovědný pracovník

Ing. Tomáš Materna
vedoucí oddělení agrární informatiky

tel.: 703 197 498
fax: 222 871 591
e-mail: Tomas.Materna@szif.cz

Komoditní manager

Ing. Jiří Očenášek
komoditní manager

tel.: 703 197 490
fax: 222 871 591
e-mail: Jiri.Ocenasek@szif.cz

Rozmnožování anebo rozšiřování tohoto zpravodaje nebo jeho části jakýmkoliv způsobem je zakázáno, s výjimkou případů povolených autorským zákonem nebo předchozího písemného souhlasu TIS^{ČR} SZIF. Údaje obsažené v tomto zpravodaji jsou pouze informativního charakteru a nemají závaznou povahu. Jejich citace je možná pouze s uvedením zdroje TIS^{ČR} SZIF.